



PORTER A CONNAISSANCE

FICHE n° 1

La France connaît une pénurie de logements qui concerne de nombreuses régions, frappant plus particulièrement les ménages à revenus modestes ou moyens. C'est pourquoi notre pays est actuellement engagé dans un vaste programme de rattrapage.

Globalement, il faut aujourd'hui construire plus de 400 000 logements par an en France, soit 4 millions de logements sur 10 ans pour un parc actuel évalué à un peu plus de 30 millions d'unités. Les auteurs des documents d'urbanisme, en ce qu'ils décident où l'on va construire demain et dans quelles proportions, ont ici une responsabilité essentielle.

Outre la construction de logements en nombre suffisant, il leur revient de prendre en compte l'objectif de maîtrise de la circulation automobile au nom de la lutte contre le réchauffement climatique et la ségrégation résidentielle que l'usage généralisé de la voiture favorise.

C'est pourquoi il importe de comprendre qu'à rebours de la tendance actuelle à la construction dans le périurbain lointain, le développement de l'offre de logements devra porter prioritairement dans les communes proches du cœur des agglomérations existantes. De manière générale, les principes suivants peuvent être rappelés :

- ✓ prévoir l'ouverture à l'urbanisation de surfaces suffisantes, en adéquation avec un objectif de production de logements,
- ✓ adopter des règles de gestion des densités (coefficient d'occupation des sols, taille minimale des parcelles, etc.) et des formes urbaines (hauteur des constructions, implantation sur la parcelle, etc) à la fois simples, claires et adaptées à l'objectif de construction de logements en nombre suffisants,
- ✓ prohiber toute disposition réglementaire faisant obstacle par principe à l'implantation de logements sociaux.

Croissance démographique

En 2011, la commune de Lavilletertre comptait 508 habitants.

La population a augmenté de 29,37 % entre 1975 et 1999 (136 habitants de plus) puis a chuté de 15,19 % jusqu'en 2011 (91 habitants de moins). Le taux de variation annuel moyen entre 2006 et 2011 est de -0,31 % : il est le fait d'un mouvement naturel positif de 0,43 % et d'un solde migratoire négatif de -0,74 %.

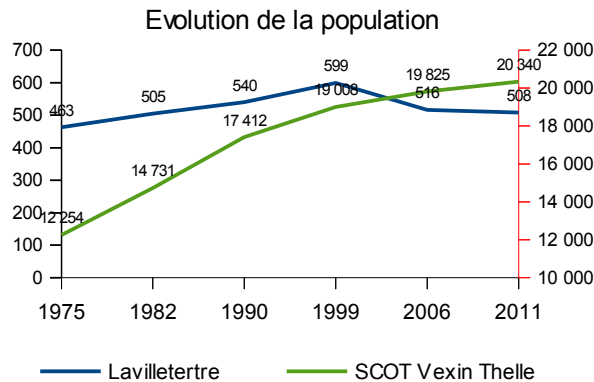

LE LOGEMENT

Dans la commune de Lavilletertre, la répartition de la population en 2011 est la suivante :

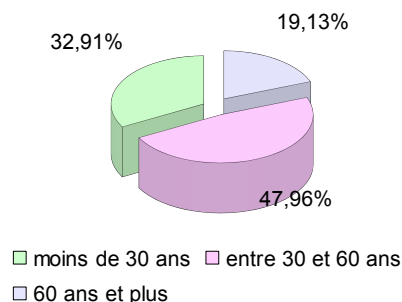

La pyramide des âges

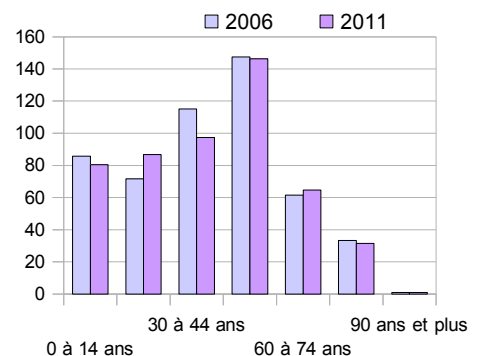

Composition du parc de logement

La commune de Lavilletterre comptait 238 logements en 2012. Le parc de logement est essentiellement constitué de résidences principales. Le nombre de logements a augmenté de 61,5 % entre 1975 et 2011.

	2012	2011	2010	1999	1990	1982	1975
Résidences principales	203	198	167	153	132	116	104
Résidences secondaires et logements occasionnels	18	19	25	23	31	34	33
Logements vacants	17	18	13	3	15	27	11
Total	238	235	205	179	178	177	148

Typologie des logements

En 2012, le parc de logements était composé essentiellement de maisons individuelles ce qui illustre bien le caractère résidentiel de la commune. La majorité des logements de l'intercommunalité et du Département de l'Oise est également composée de maisons individuelles.

Type de logements	Lavilletterre		CC du Vexin-Thelle		Département de l'Oise	
	Nombre	%	Nombre	%	Nombre	%
Maisons	191	87,90	8 037	91,20	238 918	68,09
Appartements	26	12,10	776	8,80	111 988	31,91
Total	217	100	8 813	100	350 906	100

Les résidences principales

L'analyse du parc des résidences principales de la commune de Lavilletterre montre que la majorité des logements sont occupés par des propriétaires. Cette tendance est inférieure à celle de la Communauté de Communes du Vexin-Thelle.

Statut d'occupation des résidences principales	Lavilletterre		CC du Vexin-Thelle		Département de l'Oise	
	Nombre de personnes	%	Nombre de personnes	%	Nombre de personnes	%
Propriétaires	361	78,27	16 423	82,08	510 458	55,52
Locataires	83	17,93	3 159	15,79	265 938	28,93
Logés gratuitement	18	3,8	427	2,13	142 947	15,55
Total	462	100	20 009	100	919 343	100

Le parc locatif est essentiellement constitué de logements du parc privé.

Type d'occupation du parc locatif	Lavilletterre		CC du Vexin-Thelle		Département de l'Oise	
	Nombre de personnes	%	Nombre de personnes	%	Nombre de personnes	%
Locataires du parc privé	55	67,06	2 235	70,77	122 991	46,25
Locataires du parc public	27	32,94	923	29,23	142 947	53,75
Total	82	100	3 158	100	114 231	100

Plus de la moitié des logements proposés par la commune de Lavillettertre sont de grande taille. A l'échelle intercommunale, les logements de grande taille sont également majoritaires. Tandis qu'à l'échelle départementale, les logements majoritaires sont ceux de taille moyenne.

Type de logements	Lavillettertre		CC du Vexin-Thelle		Département de l'Oise	
	Nombre	%	Nombre	%	Nombre	%
1 pièce	25	12,44	163	2,10	12 682	3,93
2 pièces	12	5,74	419	5,41	30 855	9,57
3 pièces	33	16,27	1 099	14,19	62 543	19,40
4 pièces	44	21,53	1 955	25,24	84 396	26,17
5 pièces ou plus	89	44,02	4 108	53,06	131 957	40,93
Total	203	100	7 744	100	322 433	100

Le parc locatif social

Afin de résorber le déficit en logement social, l'article 55 de la loi SRU oblige les communes de plus de 3 500 habitants appartenant à une agglomération dépassant 50 000 habitants comprenant au moins une commune de 15 000 habitants et disposant de moins de 20 % de logements sociaux à rattraper ce retard et à s'acquitter d'une contribution.

La commune de Lavillettertre n'est pas concernée par la loi SRU et ne dispose d'aucun logement locatif social.

Les foyers et résidences sociales

La commune de Lavillettertre est dotée d'un foyer pour personnes handicapées équipé de 60 logements. Ce foyer a été financé par un Prêt Locatif à Usage Social et conventionné jusqu'en 2054.

Taille moyenne des ménages

	2011	1999	1990	1982
Taux d'occupation	2,57	3,92	4,09	4,35

Calcul du « point mort »

Le « point mort » exprime le nombre de logements nécessaires, dans le contexte de desserrement de la taille des ménages. Il traduit la diminution de la taille des ménages due à des causes sociologiques (augmentation des familles mono-parentales, allongement de la durée de vie, accroissement du célibat géographique pour cause de mobilité professionnelle, etc...), en nombre de logements nécessaires pour assurer le maintien de la population à un niveau constant.

Ainsi pour loger les 599 habitants de 1999 en 2011, il fallait 233 logements (population de 1999/taux d'occupation en 2011), soit 80 résidences principales de plus, à population égale, qu'en 1999 (233-153). Concrètement, les 45 nouvelles résidences principales créées entre 1999 et 2011 n'ont pas suffi au maintien de la population à son niveau initial. **C'est pourquoi, tout scénario de croissance démographique retenu par la commune devra intégrer l'existence de ce « point mort » dans le chiffrage des besoins en nouveaux logements.**

Indice de construction sur la commune

L'indice de construction (IdC) indique le nombre de logements construits pour 1 000 habitants. Sur la base de la population en 2011, l'indice de construction est le suivant sur la commune ces dix dernières années.

	2004	2005	2006	2007	2008	2009	2010	2011	2012	2013
IdC	122,05	0	0	0	0	1,97	1,97	0	9,84	3,94

Cet indice s'élève donc en moyenne à 13,98, ce qui est un taux suffisant pour la période 2004-2013 grâce à l'année 2004 avec un taux de 122,05. En enlevant ce taux élevé de 2004, on obtient une moyenne sur neuf ans (2005-2013) de 1,97 et qui traduit un renouvellement du parc de logements insuffisant.

Projet ANRU

La commune de Lavilletterre n'est pas concernée par un projet de rénovation urbaine.

Programme Local de l'Habitation (PLH)

La loi n° 2009-323 du 25 mars de mobilisation pour le logement et la lutte contre exclusion stipule que toutes les communautés de communes de plus de 30 000 habitants compétentes en matière d'habitat et comportant au moins une commune de plus de 10 000 habitants doivent élaborer un PLH.

La Communauté de Communes du Vexin-Thelle ne remplit actuellement pas aucune de ces conditions. L'EPCI n'est donc pas soumis à l'obligation d'élaborer un PLH.

Opération Programmée d'Amélioration de l'Habitat (OPAH)

Une opération programmée d'amélioration de l'habitat (OPAH) est une action concertée entre l'État, l'agence nationale de l'habitat (ANAH) et une collectivité territoriale visant à réhabiliter le patrimoine bâti et à améliorer le confort des logements.

Les travaux subventionnables sont ceux destinés à l'amélioration de l'habitat en matière de sécurité, de salubrité ou d'équipement, d'économies d'énergie, d'isolation acoustique ou d'accessibilité et d'adaptation aux personnes handicapées.

La commune de Lavilletterre n'est pas concernée par une OPAH mais peut bénéficier du programme d'intérêt général (PIG) du Conseil Départemental de l'Oise.

- 1 logement a fait l'objet de travaux subventionnés à hauteur de 6 217 euros dans le cadre du PIG60.

Habitat indigne

L'article 84 de la loi de mobilisation pour le logement et la lutte contre l'exclusion du 25 mars 2009 a défini la notion d'habitat indigne. Ainsi « constituent un habitat indigne les locaux utilisés aux fins d'habitation et impropres par nature à cet usage, ainsi que les logements dont l'état, ou celui du bâtiment dans lequel ils sont situés, expose les occupants à des risques manifestes pouvant porter atteinte à leur sécurité physique ou à leur santé ».

Les acteurs de la lutte contre l'habitat indigne dans le département de l'Oise sont structurés autour du Pôle Départemental de Lutte Contre l'Habitat Indigne, dont le secrétariat et l'animation sont assurés par la Direction Départementale des Territoires. La DDT est également guichet unique d'enregistrement des signalements d'habitat dégradé dans le département et toute situation doit être portée à sa connaissance.

Depuis la mise en place de ce guichet unique, aucun désordre n'a été signalé sur la commune de Lavilletterre.

Il est rappelé que le Maire est le premier acteur de la lutte contre l'habitat indigne. Il peut rechercher un appui méthodologique et technique auprès de la DDT pour le traitement des situations signalées.

Gens du voyage

L'accueil des « gens du voyage » est défini à l'échelle départementale par un schéma d'accueil des gens du voyage élaboré conjointement par le Préfet et le Président du Conseil Départemental de l'Oise.

La loi n° 2000-614 du 05 juillet 2000 relative à l'accueil et à l'habitat des gens du voyage stipule que les communes participent à l'accueil des personnes dites « gens du voyage » et dont l'habitat traditionnel est constitué de résidences mobiles.

Elle impose une obligation d'organisation de l'accueil aux communes de plus de 5 000 habitants et prévoit, en contrepartie, l'obligation de créer des structures d'accueil et des mesures renforcées pour lutter contre le stationnement illicite des gens du voyage sur leur territoire.

Dans le département de l'Oise, le schéma 2003 est applicable du fait de l'annulation par le tribunal administratif d'Amiens, le 14 mai 2014, du schéma révisé de 2012.

La commune de Lavilletterte n'est pas soumise à cette obligation.

La nouvelle révision du schéma d'accueil des gens du voyage de l'Oise a été officiellement lancée lors de la commission départementale consultative des gens du voyage le 12 février 2016.

Accessibilité

La loi n° 2005-102 du 11 février 2005 pour l'égalité des droits et des chances, la participation et la citoyenneté des personnes handicapées a été adoptée en vue de donner une nouvelle impulsion à l'intégration dans la société des personnes handicapées. La nouveauté de cette loi consiste notamment en la volonté de traiter l'intégralité de la chaîne du déplacement en liant dans une même approche urbanisme, voirie et transports, afin d'éliminer toute rupture dans les déplacements pour les personnes affectées d'une déficience.

Dans cette optique, il convient, pour chaque commune, de respecter les engagements pris par cette loi, sous réserve de la parution de nouveaux textes, notamment :

- L'élaboration d'un Plan de mise en Accessibilité de la Voirie (PAVE) pour le 22 décembre 2009 ;
- L'élaboration de schémas directeurs d'accessibilité pour les transports collectifs ;
- L'élaboration de diagnostics pour les établissements recevant du public (ERP) ;
- La mise en accessibilité des transports collectifs pour le 12 février 2015 ;
- La mise en accessibilité des ERP existants pour le 1er janvier 2015.

L'ordonnance n° 2014-1090 du 26 septembre 2014 a introduit le principe de l'Agenda d'Accessibilité Programmée (Ad'AP). Cet Ad'AP permet, pour les ERP qui ne seraient pas accessibles au 31 décembre 2014, de prévoir les travaux de mise en accessibilité sur une période d'un, deux ou trois ans. Le législateur a également donné la possibilité aux autorités organisatrices de transport d'élaborer un schéma directeur d'accessibilité : Ad'AP, leur permettant de prévoir la mise en accessibilité de leur réseau sur une période d'un, deux ou trois ans. L'Ad'AP identifie les points d'arrêts prioritaires et les formations du personnel aux besoins des usagers handicapés. Dans certaines conditions très particulières et encadrées par les décrets et arrêtés d'applications de l'ordonnance, une , voire deux périodes supplémentaires peuvent être accordées pour la réalisation des travaux de mise en accessibilité.

L'ordonnance n° 2014-1090 a réaffirmé l'obligation d'établir un PAVE pour les communes de plus de 500 habitants. Toutefois, pour les communes comportant entre 500 et 1 000 habitants, le PAVE peut être établi sur les zones piétonnes principales permettant de relier les pôles générateurs de déplacement sur le territoire.

Zones tendues

Depuis 2013, un nouveau dispositif d'investissement locatif intermédiaire a été créé. L'objectif de ce dispositif est de favoriser la construction de logements intermédiaires, là où il existe une demande locale adaptée, sans mettre en difficulté l'investisseur.

Il s'appuie sur le zonage dit « A/B/C » qui permet de caractériser le niveau de tension du marché du logement sur le territoire, la zone A étant la plus tendue et la zone C la moins tendue.

Par ailleurs, le dispositif dit « zonage Pinel » concernant les logements intermédiaires, a été défini par arrêté ministériel du 1er août 2014.

La commune de Lavilletterre est classée en zone B2.

Foncier État mutable

Pas de foncier État mutable dans cette commune.

Les enjeux de l'État sur le territoire de l'Oise s'appliquant à la commune de Lavilletterre

L'objectif est de mettre des logements décents à disposition des habitants actuels et futurs du territoire, en développant plusieurs actions fondamentales :

- Favoriser la production de logements répondant aux besoins de la population (niveau de loyer, confort et typologie des logements, suivi du parcours résidentiel ...) dans un souci de mixité sociale,
- Lutter contre l'étalement urbain, maîtriser la consommation et le coût du foncier et développer des politiques foncières prenant en compte les dynamiques résidentielles et économiques des ménages, et de nature à favoriser l'offre de logements, dans le parc public comme dans le parc privé,
- Offrir des logements adaptés aux personnes défavorisées et aux populations spécifiques (personnes âgées, handicapées, ménages en difficultés ...) identifiées dans le Plan Local d'Action pour le Logement et l'Hébergement des Personnes Défavorisées (PLALHPD),
- Assurer, au moyen des politiques initiées par l'Anah, la promotion d'un habitat de qualité par la réhabilitation du patrimoine bâti existant. Cet habitat doit répondre aux exigences actuelles, notamment en matière de performance énergétique.
- Contribuer à la lutte contre l'habitat indigne, en particulier en animant le Pôle départemental de lutte contre l'habitat indigne et le Guichet unique qui en est l'organe exécutif.